АДМИНИСТРАЦИЯ КРЫЛОВСКОГО СЕЛЬСКОГО ПОСЕЛЕНИЯ ЛЕНИНГРАДСКОГО РАЙОНА

ПОСТАНОВЛЕНИЕ

от 25.10.2013 № 142

станица Крыловская

О своевременном оповещении и информировании населения об угрозе возникновения или возникновении чрезвычайных ситуаций

В соответствии с Указом Президента РФ от 13 ноября 2012 года № 1522 «О создании комплексной системы экстренного оповещения населения об угрозе возникновения или о возникновении чрезвычайных ситуаций», постановлением главы администрации Краснодарского края от 25 июля 2007 года № 663 «О Порядке организации информационного обмена и информирования населения в области гражданской обороны, защиты населения и территорий от чрезвычайных ситуаций, обеспечения пожарной безопасности и безопасности людей на водных объектах на территории Краснодарского края», Федеральным Законом от 21 декабря 1994 года № 68-ФЗ «О защите населения и территорий от чрезвычайных ситуаций природного и техногенного характера», Федеральным Законом от 2 июля 2013 года N 158-ФЗ "О внесении изменений в отдельные законодательные акты Российской Федерации по вопросу оповещения и информирования населения", постановлением Правительства Российской Федерации от 01 марта 1993 года, № 177 «Об утверждении Положения о порядке использования действующих радиовещательных и телевизионных станций для оповещения и информирования населения Российской Федерации в чрезвычайных ситуациях мирного и военного времени», постановлением Правительства Российской Федерации от 30 декабря 2003 года № 794 «О единой государственной системе предупреждения и ликвидации чрезвычайных ситуаций», приказом МЧС Российской Федерации от 14 ноября 2008 года № 687 «Об утверждении Положения об организации и ведении гражданской обороны в муниципальных образованиях и организациях» и в целях совершенствования системы оповещения населения об угрозе возникновения или о возникновении чрезвычайных ситуаций на территории Крыловского сельского поселения Ленинградского района, п о с т а н о в л я ю:

1. Утвердить:

1.1. Положение о порядке организации оповещения и информирования населения Крыловского сельского поселения Ленинградского района об угрозе возникновения или возникновении чрезвычайных ситуаций местного и муниципального характера (приложение № 1).

1.2 Тексты речевых сообщений по оповещению населения Крыловского сельского поселения Ленинградского района при угрозе или возникновении чрезвычайных ситуаций (приложение № 2).

1.3 Схему оповещения населения Крыловского сельского поселения Ленинградского района (приложение № 3).

1.4 Ведомость маршрутов подвижных средств связи для оповещения населения Крыловского сельского поселения Ленинградского района (приложение № 4).

2. Рекомендовать руководителям организаций, находящихся на территории сельского поселения иметь на объектах необходимое количество радиотрансляционных точек коллективного пользования, обеспечивающих доведение сигналов оповещения и информации до всех сотрудников.

3. Признать утратившим силу постановление администрации Крыловского сельского поселения Ленинградского района от 14 марта 2013 года № 27 «Об организации оповещения и информирования населения Крыловского сельского поселения Ленинградского района об угрозе возникновения или о возникновении чрезвычайных ситуаций местного и муниципального характера».

4. Контроль за исполнением настоящего постановления оставляю за собой.

5. Постановление вступает в силу со дня его подписания.

Глава Крыловского сельского
поселения Ленинградского района О.А.Деркач

Проект внес:
Начальник отдела по общим, земельным
и правовым вопросам администрации
Крыловского сельского поселения
Ленинградского района В.Г.Джугань

Проект подготовил:
Ведущий специалист отдела
по общим, земельным и правовым
вопросам администрации Крыловского
сельского поселения Ленинградского района Л.Н.Бондаренко

ПРИЛОЖЕНИЕ №1

УТВЕРЖДЕНО
постановлением администрации
Крыловского сельского поселения
Ленинградского района
от _____. №_____

Положение
о порядке оповещения и информирования населения Крыловского сельского поселения Ленинградского района об угрозе возникновения или о возникновении чрезвычайных ситуаций

1. Общие положения

Настоящее Положение определяет порядок оповещения и информирования населения Крыловского сельского поселения Ленинградского района об угрозе возникновения или о возникновении чрезвычайных ситуаций.

Оповещение населения Крыловского сельского поселения Ленинградского района об угрозе возникновения или о возникновении чрезвычайных ситуаций.

- это доведение до населения сельского поселения сигналов оповещения и экстренной информации об опасностях, возникающих при угрозе возникновения или возникновении чрезвычайных ситуаций природного и техногенного характера, возникающих при угрозе возникновения или возникновении чрезвычайных ситуаций природного и техногенного характера, а также при ведении военных действий или вследствие этих действий, о правилах поведения населения и необходимости проведения мероприятий по защите.

Информирование населения Крыловского сельского поселения Ленинградского района об угрозе возникновения или о возникновении чрезвычайных ситуаций - это доведение до населения сельского поселения через местные средства массовой информации и по иным каналам информации о прогнозируемых и возникших чрезвычайных ситуациях, принимаемых мерах по обеспечению безопасности населения и территории Крыловского сельского поселения Ленинградского района приемах и способах защиты, а также проведение пропаганды знаний в области гражданской обороны, защиты населения и территории Крыловского сельского поселения Ленинградского района от чрезвычайных ситуаций, в том числе обеспечения безопасности людей на водных объектах, и обеспечения пожарной безопасности.

Система оповещения населения Крыловского сельского поселения Ленинградского района об угрозе возникновения или о возникновении чрезвычайных ситуаций - это элемент системы оповещения населения о чрезвычайных ситуациях, представляющий собой комплекс технических средств и мониторинга опасных природных явлений и техногенных процессов, обеспечивающий доведение сигналов оповещения и экстренной информации до органов управления муниципального звена единой государственной системы предупреждения и ликвидации чрезвычайных ситуаций и до населения в автоматическом и (или) автоматизированном режимах.

Границы зоны оповещения населения определяются нормативными правовыми актами органов государственной власти субъектов Российской Федерации по согласованию с территориальными органами федеральных органов исполнительной власти, в полномочия которых входит решение задач в области защиты населения и территорий от чрезвычайных ситуаций, а также с органами местного самоуправления и организациями, на территориях которых может возникнуть чрезвычайная ситуация.

Зона экстренного оповещения населения Крыловского сельского поселения Ленинградского района - это территория, подверженная риску возникновения быстроразвивающихся опасных природных явлений и техногенных процессов, представляющих непосредственную угрозу жизни и здоровью находящихся на ней людей.

Оповещение населения Крыловского сельского поселения Ленинградского района об угрозе возникновения чрезвычайной ситуации осуществляется согласно схемы оповещения.

Право на подачу сигналов оповещения и передачу информационных сигналов населению, в соответствии с законодательством предоставляется Главе Крыловского сельского поселения Ленинградского района, председателю КЧС, лицам их замещающим.

2. Структура и задачи системы оповещения и информирования

Система оповещения населения Крыловского сельского поселения Ленинградского района об угрозе возникновения чрезвычайной ситуации включает:

- линии и каналы связи телефонной и телеграфной сети ОАО «Ростелеком»;
- служебный автотранспорт администрации Крыловского сельского поселения Ленинградского района, а также специальных служб в поселении, оснащенных средствами громкоговорящей связи.
- работу электросирен в режиме 3-х минутного непрерывного звучания, означающего сигнал «Внимание всем!».

Основной задачей системы оповещения Крыловского сельского поселения Ленинградского района является полный охват оповещением населения сельского поселения и включает в себя отправку посыльных (назначаемых согласно постановлению главы сельского поселения, по закрепленным маршрутам (пеших, на автотранспорте), привлечение автомобилей специальных служб, оборудованных громкоговорящими установками для информирования населения.

Информирование населения Крыловского сельского поселения Ленинградского района осуществляется через средства массовой информации, а также доведение информации до населения при проведении собраний, сходов, встреч.

Руководители организаций и предприятий, за которыми закреплены электросирены, обязаны:

- содержать их в технически исправном состоянии, для чего приказом по организации определить ответственных за обслуживание сирен с внесением этих обязанностей в должностные инструкции;
- при смене в организации юридического лица, проинформировать об этом письменно администрацию сельского поселения.
- в случае обнаружения неисправности сирен, ремонт производится за счет сельского поселения.

Финансирование мероприятий по поддержанию в готовности и совершенствованию систем оповещения и информирования населения производить:

на уровне сельских поселений - за счет средств бюджета сельских поселений;

на объектовом уровне - за счет собственных финансовых средств организаций, учреждений и предприятий муниципального образования Ленинградский район.

4. Порядок использования систем оповещения

Оповещение и информирование населения об опасностях при ведении военных действий или вследствие этих действий, а также об угрозе возникновения или возникновении чрезвычайных ситуаций природного и техногенного характера осуществляется по сетям электросиренного оповещения с последующей передачей сигналов оповещения и информации по действующим сетям связи и другим электронным средствам массовой информации.

Также оповещение и информирование населения осуществляется на основании разработанных автомобильных и пеших маршрутов на территориии сельского поселения.

Сроки готовности к выполнению задач оповещения и информирования населения:

АТС, сотовой связи - не более 2-х минут;

- лиц, ответственных за оповещение населения (квартальных) после получения инструктажа и уточнения текста, доводимого до населения – не более 40 минут;

- автомобилей, оборудованных громкоговорящими устройствами, - не более 30 минут;

Доведение информации и сигналов оповещения осуществляется по сетям связи общего пользования, ведомственным сетям связи без применения специальной аппаратуры оповещения, с помощью лиц, ответственных за оповещение путем подворового обхода домовладений граждан сельского поселения, а также с помощью автотранспорта оснащенного громкоговорящими устройствами.

Распоряжения на использование систем оповещения отдаются:

- системы оповещения населения Крыловского сельского поселения Ленинградского района - главой Крыловского сельского поселения Ленинградского района, лицом его замещающим;

- локальной системы оповещения - руководителем организации, эксплуатирующей потенциально опасный объект или лицом, его замещающим;

- системы оповещения объектов - руководителем объекта, с немедленным информированием ЕДДС.

Оповещение руководящего состава гражданской обороны, работников органов управления на территории сельского поселения осуществляется путем прямого оповещения по телефону, посыльным или другими доступными способами.

Глава Крыловского сельского
поселения Ленинградского района О.А.Деркач

ПРИЛОЖЕНИЕ № 2

УТВЕРЖДЕНЫ
постановлением администрации
Крыловского сельского поселения
Ленинградского района
от _____№_____

ТЕКСТЫ
речевых сообщений по оповещению населения Крыловского сельского поселения Ленинградского района при угрозе или возникновении чрезвычайных ситуаций и ведении военных действий

Тексты сообщений разрабатываются отделом по делам ГО и ЧС администрации муниципального образования Ленинградский район совместно со специалистами соответствующих служб ГО района.

Тексты сообщений используются для предупреждения (уведомления) населения при возникновении чрезвычайных ситуаций и в учебных целях, при этом перед сообщением сигнала доводится слово «Учебный» («Учебная воздушная тревога», «Отбой учебной воздушной тревоги» и т.д.)

Текст обращения к населению
при угрозе воздушного нападения противника

ВНИМАНИЕ!!! ВНИМАНИЕ!!! ГРАЖДАНЕ!!! «ВОЗДУШНАЯ ТРЕВОГА», «ВОЗДУШНАЯ ТРЕВОГА»
К вам обращается администрация Крыловского сельского поселения.

«__»_____ 20__ года на территории Крыловского сельского поселения Ленинградского района существует угроза непосредственного нападения воздушного противника.

Вам необходимо:
- одеться самому, одеть детей;
- выключить газ, электроприборы, затушить печи, котлы;
- закрыть плотно двери и окна;

Взять с собой:
- средства индивидуальной защиты;
- запас продуктов питания и воды;
- личные документы и другие необходимые вещи;

Погасить свет, предупредить соседей о «Воздушной тревоге».

Занять ближайшее защитное сооружение (убежище, противорадиационное укрытие, подвал, погреб), находиться там до сигнала «Отбой воздушной тревоги».

Вы прослушали сообщение администрации Крыловского сельского поселения Ленинградского района .

Текст обращения к населению,
когда угроза воздушного нападения противника миновала

ВНИМАНИЕ!!! ВНИМАНИЕ!!! ГРАЖДАНЕ!!! «ОТБОЙ ВОЗДУШНОЙ ТРЕВОГИ», «ОТБОЙ ВОЗДУШНОЙ ТРЕВОГИ».

К вам обращается администрация Крыловского сельского поселения Ленинградского района

«__» _____ 20__ года на территории Крыловского сельского поселения Ленинградского района угроза нападения воздушного противника миновала.

Вам необходимо:

- покинуть укрытие с разрешения обслуживающего персонала;
- заниматься обычной деятельностью.

Вы прослушали сообщение администрации Крыловского сельского поселения Ленинградского района

Текст обращения к населению
при угрозе радиоактивного заражения или обнаружении радиоактивного заражения (бактериологического) заражения или при обнаружении
ОВ, АХОВ или БС

ВНИМАНИЕ!!! ВНИМАНИЕ!!! ГРАЖДАНЕ!!! «РАДИАЦИОННАЯ ОПАСНОСТЬ», «РАДИАЦИОННАЯ ОПАСНОСТЬ».
К вам обращается администрация Крыловского сельского поселения Ленинградского района

«__» _____ 20__ года в 00 часов на территории Крыловского сельского поселения Ленинградского района зарегистрирован повышенный уровень радиации.

Прослушайте порядок поведения при радиоактивном заражении местности:

1. Исключить пребывание на открытой местности.
2. Провести йодную профилактику. Порядок проведения йодной профилактики слушайте в конце этого сообщения.
3. Провести герметизацию жилых, производственных и хозяйственных помещений.
4. Сделать запасы питьевой воды из закрытых источников водоснабжения.
5. Сделать запасы продуктов питания, используя исключительно консервированные и хранящиеся в герметичных (закрытых) упаковках, подвалах погребах продукты.
6. Закрыть на замки, имеющиеся в вашем пользовании колодцы, бассейны и другие накопители воды.
7. В жилых и производственных помещениях, в которых не приостановлены работы, ежечасно проводить влажную уборку.
8. Радиоточки, телевизоры включать каждый четный час (10, 12, 14, ….) для получения дальнейшей информации.

Внимание!
прослушайте порядок проведения йодной профилактики**:**

Для проведения йодной профилактики применяют вовнутрь йодистый калий в таблетках в следующих дозах: детям до 2-х лет – 0,004 г 1 раз в день с чаем или киселем; детям старше 2-х лет и взрослым - -0,125 г 1 раз в день.

Если у вас нет таблеток, йодистого калия применяют 5 % раствор йода:

Детям до 5 лет внутрь не назначается, а наносится тампоном 2,5 % раствор на кожу предплечий и голени; детям от 5 до14 лет – 22 капли 1 раз в день после еды в половине стакана молока или воды, или 11 капель 2 раза день; детям старше 14 лет и взрослым – 44 капли 1 раз в день, 22 капли 2 раза в день.

Можно принимать и «Люголь»: детям до 5 лет не назначается; детям от 5 до 14 лет – 10-11 капель 1 раз в день или 5 – 6 капель 2 раза в день; детям старше 14 лет и взрослым – 22 капли 1 раз в день или 10 капель 2 раза в день.

Принимать препараты заблаговременно при получении сигнала об угрозе радиоактивного заражения до исчезновения угрозы поступления в организм радиоактивного йода.

Информация предоставлена Главным врачом участковой больницы _____.

Вы прослушали сообщение администрации Крыловского сельского поселения Ленинградского района

Текст обращения к населению
при угрозе химического (бактериологического) заражения или при обнаружении ОВ, АХОВ или БС

ВНИМАНИЕ!!! ВНИМАНИЕ!!! ГРАЖДАНЕ!!!
«ХИМИЧЕСКАЯ ТРЕВОГА»

К вам обращается администрация Крыловского сельского поселения Ленинградского района «__»_____ 20__ года в 00 часов на территории Крыловского сельского поселения Ленинградского района
_____
_____
отмечены случаи заболевания людей и животных _____
_____
(наименование заболевания)

Администрацией сельского поселения принимаются меры для локализации заболеваний и предотвращению возникновению эпидемии. Прослушайте порядок поведения населения на территории Крыловского сельского поселения Ленинградского района

- исключить пребывание на открытой местности.
- провести герметизацию жилых, производственных и хозяйственных помещений.
- использовать воду для питьевых и хозяйственных целей только из разрешенных источников водоснабжения, предварительно ее прокипятив.
- для питания использовать только консервированные и хранящиеся в герметичных (закрытых) упаковках продукты.
- в помещениях проводить ежедневную влажную уборку с применением имеющихся дезинфицирующих средств.
- при появлении первых признаков заболевания необходимо срочно поставить в известность медицинских работников, при возможности принять «антидот» из АИ-2 при отравлении, а при применении противником «БС» принять противобактериальное средство № 1.

Информация предоставлена Главным врачом МУЗ «Центральная районная больница Ленинградского района _____.

Вы прослушали сообщение администрации Крыловского сельского поселения Ленинградского района .

Текст обращения к населению при возникновении эпидемии

Внимание!! Внимание!! Граждане!!!
К вам обращается администрация Крыловского сельского поселения Ленинградского района .

«__»_____ 20__ года в 00 часов на территории Крыловского сельского поселения Ленинградского района отмечены случаи заболевания людей и животных
_____
(наименование заболевания)

Администрацией Крыловского сельского поселения Ленинградского района принимаются меры для локализации заболеваний и предотвращения возникновения эпидемии.

Прослушайте порядок поведения населения на территории Крыловского сельского поселения Ленинградского района:

- при появлении первых признаков заболевания необходимо обратиться к медработникам.
- не употреблять в пищу непроверенные продукты питания и воду.
- продукты питания приобретать только в установленных администрацией местах.
- до минимума ограничить общение с населением.

Информация предоставлена Главным врачом участковой больницы станицы Крыловской._____.

Вы прослушали сообщение администрации Крыловского сельского поселения Ленинградского района

Текст обращения к населению
при возникновении аварии на АЭС

Внимание!!! Внимание!!! Граждане!!!
К вам обращается администрация Крыловского сельского поселения Ленинградского района

В _____ часов _____ минут произошла авария на _____ АЭС

В целях снижения влияния последствий аварии, населению сельского поселения необходимо соблюдать меры радиационной безопасности и санитарной гигиены:

- главную опасность для людей, находящихся на местности, загрязненной радиационными веществами представляет внутреннее облучение, то есть попадание радиоактивных веществ внутрь организма с вдыхаемым воздухом, при приеме пищи и воды. Поэтому необходимо защищать органы дыхания от попадания радиоактивных веществ, подготовить жилище, соблюдать правила поведения;

- для защиты органов дыхания используйте респиратор типа «Лепесток 2, респираторы Р-2, ватно-марлевые повязки, противопыльные тканевые маски, а также гражданские противогазы.

Как изготовить ватно-марлевые повязки:

- берется кусок марли длиной 100 и шириной 50 см;
- в средней части куска на площади 30 х 20 см. кладется ровный слой ваты толщиной примерно 2 см;
- свободные от ваты края марли по всей длине куска с обеих сторон завертываются, закрывая вату 4
- с обеих сторон посредине марля разрезается 30 – 35 см;
- если имеется марля, но нет ваты, можно изготовить марлевую повязку. Для этого вместо ваты на середину куска марли укладывается пять – шесть слоев марли.

Помните!

Средства защиты органов дыхания необходимо обязательно использовать:

- при выпадении радиоактивных веществ на местности;
- при всех видах пылеобразования (сильный ветер, прохождение транспорта, особенно по грунтовым дорогам и т.д.).

Средства защиты можно не использовать при нахождении в жилых и административных зданиях, в тихую безветренную погоду и после дождя.

Защита кожных покровов

Попадание в больших количествах радиоактивных веществ на открытые участки кожи может вызвать ее поражение – кожные ожоги. Во избежание поражения кожных покровов необходимо использовать плащи с капюшоном, накидки, комбинезоны, резиновую обувь, перчатки.

Защита жилища, источников воды и продуктов питания

Все окна в домах закройте пленкой, входные двери оборудуйте мягкими шторами. Закройте дымоходы, вентиляционные отдушины (люки). Ковровые дорожки сверните, мягкую мебель накройте чехлами, столы накройте пленкой или полиэтиленовой пленкой. Перед входной дверью поставьте емкость и расстелите коврик. Колодцы оборудуйте крышками, навесами и глиняными отмостками. Продукты храните в стеклянной таре или полиэтиленовых пакетах, в холодильниках.

Соблюдайте правила радиационной безопасности и личной гигиены

Для предупреждения или ослабления воздействия на организм радиоактивных веществ:

- максимально ограничьте пребывание на открытой территории, при выходе из помещений используйте средства индивидуальной защиты (респиратор, повязку, плащ, резиновые сапоги);
- при нахождении на открытой территории не раздевайтесь, не садитесь на землю, не курите;
- периодически поливайте (увлажняйте) территорию возле дома для уменьшения пылеобразования;
- перед входом в помещение обувь вымойте водой или оботрите мокрой тряпкой, верхнюю одежду вытряхните и почистите влажной щеткой;
- строго соблюдайте правила личной гигиены;
- во всех помещениях, предназначенных для пребывания людей, ежедневно проводите влажную уборку, желательно с применением моющих средств;
- принимайте пищу только в закрытых помещениях, тщательно мойте руки с мылом перед едой и полощите рот 0,5 % раствором питьевой соды;

- воду употребляйте только из проверенных источников, а продукты питания – приобретенные через торговую сеть;

- сельскохозяйственные продукты из индивидуальных хозяйств, особенно молоко, употребляйте в пищу только по рекомендации органов здравоохранения.

Соблюдение этих рекомендаций поможет избежать заболевания лучевой болезнью.

На территории Ленинградского района организован круглосуточный контроль за радиационной обстановкой.

При обнаружении уровней радиации, превышающих допустимые нормы, вы будете информированы дополнительно.

В дальнейшем вам следует действовать в соответствии с указаниями администрации Крыловского сельского поселения Ленинградского района.

Вы прослушали сообщение администрации Крыловского сельского поселения Ленинградского района .

Текст по оповещению населения в случае угрозы или возникновения стихийных бедствий

Внимание!!! Внимание!!! Граждане**!!!**

К вам обращается администрация Крыловского сельского поселения Ленинградского района.

Прослушайте информацию о правилах поведения и действиях населения при стихийных бедствиях.

Стихийные бедствия - это опасные явления природы, возникающие, как правило, внезапно. Наиболее опасными явлениями для нашего района являются ураганы, наводнение, снежные заносы, бураны.

Они нарушают нормальную жизнедеятельность людей, могут привести к их гибели, разрушают и уничтожают их материальные ценности.

Об угрозе возникновения стихийных бедствий население оповещается по сетям местного радиовещания и посыльными.

Каждый гражданин, оказавшись в районе стихийного бедствия, обязан проявлять самообладание и при необходимости пресекать случаи грабежей, мародерства и другие нарушения законности. Оказав первую помощь членам семьи, окружающим и самому себе, гражданин должен принять участие в ликвидации последствий стихийного бедствия, используя для этого личный транспорт, инструмент, медикаменты, перевязочный материал.

При ликвидации последствий стихийного бедствия необходимо предпринимать следующие меры предосторожности.

перед тем, как войти в любое поврежденное здание убедитесь, не угрожает ли оно обвалом.

- в помещении из-за опасности взрыва скопившихся газов, нельзя пользоваться открытым пламенем (спичками, свечами и др.)

- будьте осторожны с оборванными и оголенными проводами, не допускайте короткого замыкания.

не включайте электричество, газ и водопровод, пока их не проверит коммунально-техническая служба.

- не пейте воду из поврежденных колодцев.

Вы прослушали сообщение администрации Крыловского сельского поселения Ленинградского района.

Текст по оповещению населения в случае получения штормового предупреждения

Внимание!! Внимание!! Граждане!!!

К вам обращается администрация Крыловского сельского поселения Ленинградского района.

Прослушайте информацию о действиях при получении штормового предупреждения Росгидрометеослужбы.

Штормовое предупреждение подается, при усилении ветра до 30 м/сек. После получения такого предупреждения следует:

- очистить территории дворов от легких предметов или укрепить их;
- закрыть на замки и засовы все окна и двери.
- укрепить, по возможности, крыши, печные и вентиляционные трубы, заделать щитами ставни и окна в чердачных помещениях.
- потушить огонь в печах.
- подготовить медицинские аптечки и упаковать запасы продуктов и воды на 2-3 суток.
- подготовить автономные источники освещения (фонари, керосиновые лампы, свечи).
- перейти из легких построек в более прочные здания.

Если ураган застал Вас на улице - необходимо:

- держаться подальше от легких построек, мостов, эстакад, ЛЭП, мачт, деревьев.
- защищаться от летящих предметов листами фанеры, досками, ящиками, другими подручными средствами.

Попытаться быстрее укрыться в подвалах, погребах, других заглубленных помещениях.

прослушали сообщение администрации Крыловского сельского поселения Ленинградского района.

Текст по оповещению населения в случае угрозы или возникновения аварии с выбросом хлора

Внимание!!! Внимание!!! Граждане!!!

К вам обращается администрация Крыловского сельского поселения Ленинградского района.

Прослушайте учебную информацию о действиях при технической аварии на предприятии (транспорте) с выбросом хлора.

Хлор – это газ зеленовато-желтого цвета, с резким удушливым запахом, тяжелее воздуха.

При испарении и соединении с водяными парами в воздухе стелется над землей в виде тумана зеленовато - белого цвета, проникает подвалы и нижние этажи зданий.

Пары хлора сильно раздражают органы дыхания глаза и кожу.

Признаки отравления: резкая боль в груди, сухой кашель, рвота одышка, резь в глазах.

Средства защиты: ватно-марлевые повязки, смоченные водой или 2% раствором питьевой соды.

При получении информации об аварии с выбросом хлора сделайте следующее:

- уясните из передаваемой информации место аварии и направление распространения ядовитого облака;
- плотно закройте все окна и двери, если Вы находитесь в здании или машине;
- выключите нагревательные приборы и охладительные системы и приборы, перекройте газ;
- выключите оконные и чердачные вентиляторы, закройте вентиляционные люки и отверстия;

- приготовьте домашнюю аптечку. Проверьте наличие в ней питьевой соды;
- приготовьте средства защиты органов дыхания и кожи. Если, под рукой нет промышленных, сделайте сами плотно прилегающие очки, ватно-марлевые повязки, одежду из плотных тканей.

Если Вы почувствовали присутствие в воздухе ядовитого газа, немедленно оденьте очки и смоченную водой или 2%-раствором питьевой соды ватно-марлевую повязку.

Немедленно выходите из зоны заражения. Двигайтесь в направлении, чтобы ветер дул Вам слева или справа, но не в лицо и не в затылок.

Пресекайте немедленно факты проявления паники и слухов. Вам не придется долго находиться вне дома. Ликвидацией аварии будут заниматься районные службы и силы ГО.

Если Вы стали свидетелями поражения людей хлором, не оставайтесь безучастными. Окажите максимальную помощь.

Вы прослушали сообщение администрации Крыловского сельского поселения Ленинградского района.

Текст по оповещению населения в случае угрозы или возникновения паводка (наводнения)

Внимание!!! Внимание!!! Граждане!!!
К вам обращается администрация Крыловского сельского поселения Ленинградского района.

Прослушайте информацию о мерах защиты при наводнениях и паводках.

Получив предупреждение об угрозе наводнения (затопления), сообщите об этом вашим близким, соседям. Предупреждение об ожидаемом наводнении обычно содержит информацию о времени и границах затопления, а также рекомендации жителям о целесообразном поведении или о порядке эвакуации.

Продолжая слушать специально уполномоченных лиц с громкоговорящей аппаратурой (если речь идет не о внезапном подтоплении), необходимо подготовиться к эвакуации в место временного размещения, определяемого органами местного самоуправления (как правило на базе средних школ), где будет организовано питание, медицинское обслуживание.

Перед эвакуацией для сохранности своего дома необходимо следует: отключить воду, газ, электричество, потушить печи, перенести на верхние этажи (чердаки) зданий ценные вещи и предметы, убрать в безопасные места

сельскохозяйственный инвентарь, закрыть (при необходимости обить) окна и двери первых этажей подручным материалом.

При получении сигнала о начале эвакуации необходимо быстро собрать и взять с собой документы, деньги, ценности, лекарства, комплект одежды и обуви по сезону, запас продуктов питания на несколько дней и следовать на объявленный эвакуационный пункт.

При внезапном наводнении необходимо как можно быстрее занять ближайшее возвышенное место и быть готовым к организованной эвакуации по

воде. Необходимо принять меры, позволяющие спасателям своевременно обнаружить наличие людей, отрезанных водой и нуждающихся в помощи: в светлое время суток – вывесить на высоком месте полотнища, в темное – подавать световые сигналы.

Помните!!!

В затопленной местности нельзя употреблять в пищу продукты, соприкасавшиеся с поступившей водой и пить некипяченую воду. Намокшими электроприборами можно пользоваться только после тщательной их просушки.

Вы прослушали сообщение администрации Крыловского сельского поселения Ленинградского района .

Глава Крыловского сельского
поселения Ленинградского района О.А.Деркач

ПРИЛОЖЕНИЕ №3
УТВЕРЖДЕНА
постановлением администрации
Крыловского сельского поселения
Ленинградского района
от _____ № ____

СХЕМА
оповещения объектов экономики, населения
Крыловского сельского поселения Ленинградского района

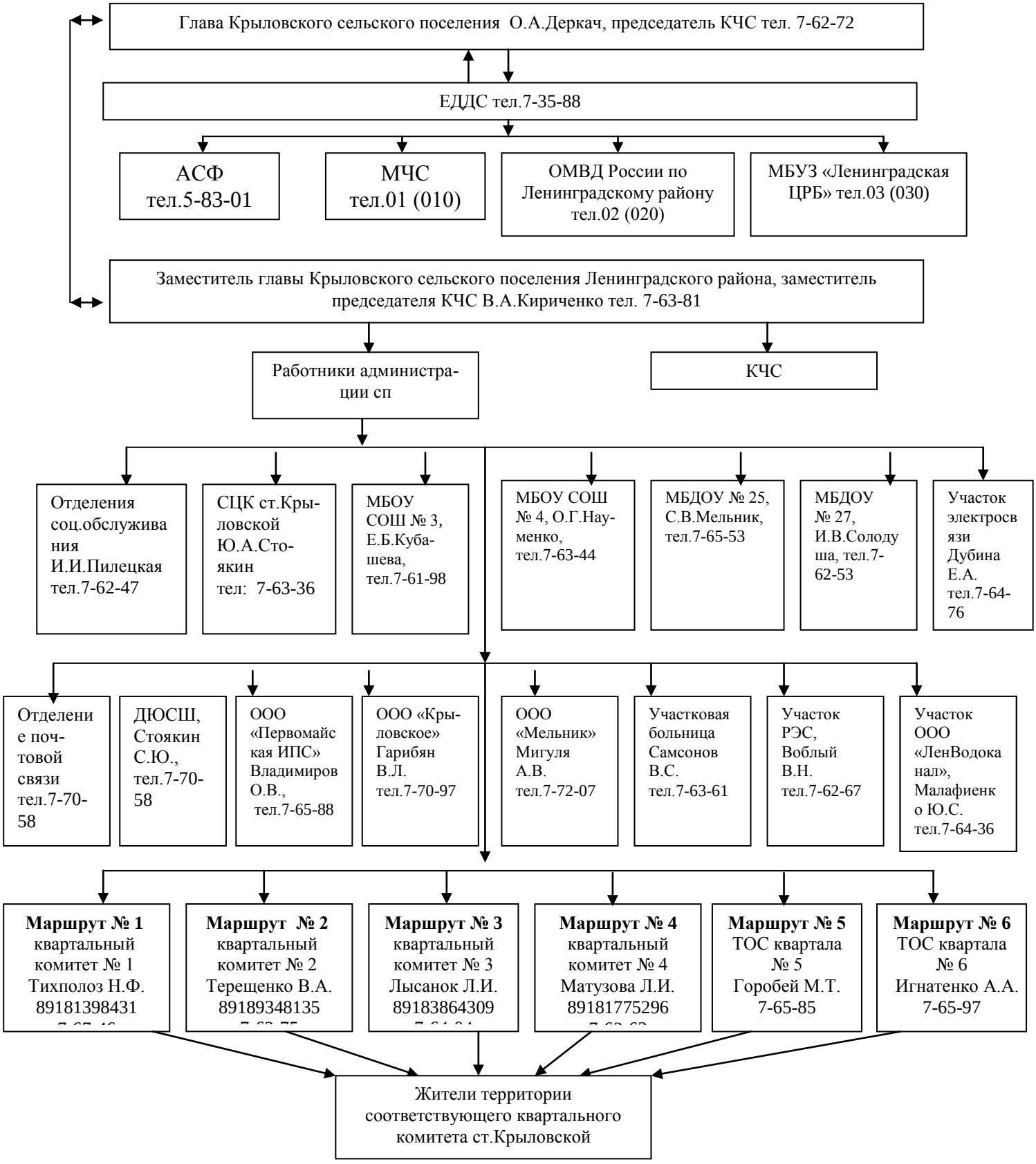

Схема оповещения населения ст. Крыловская

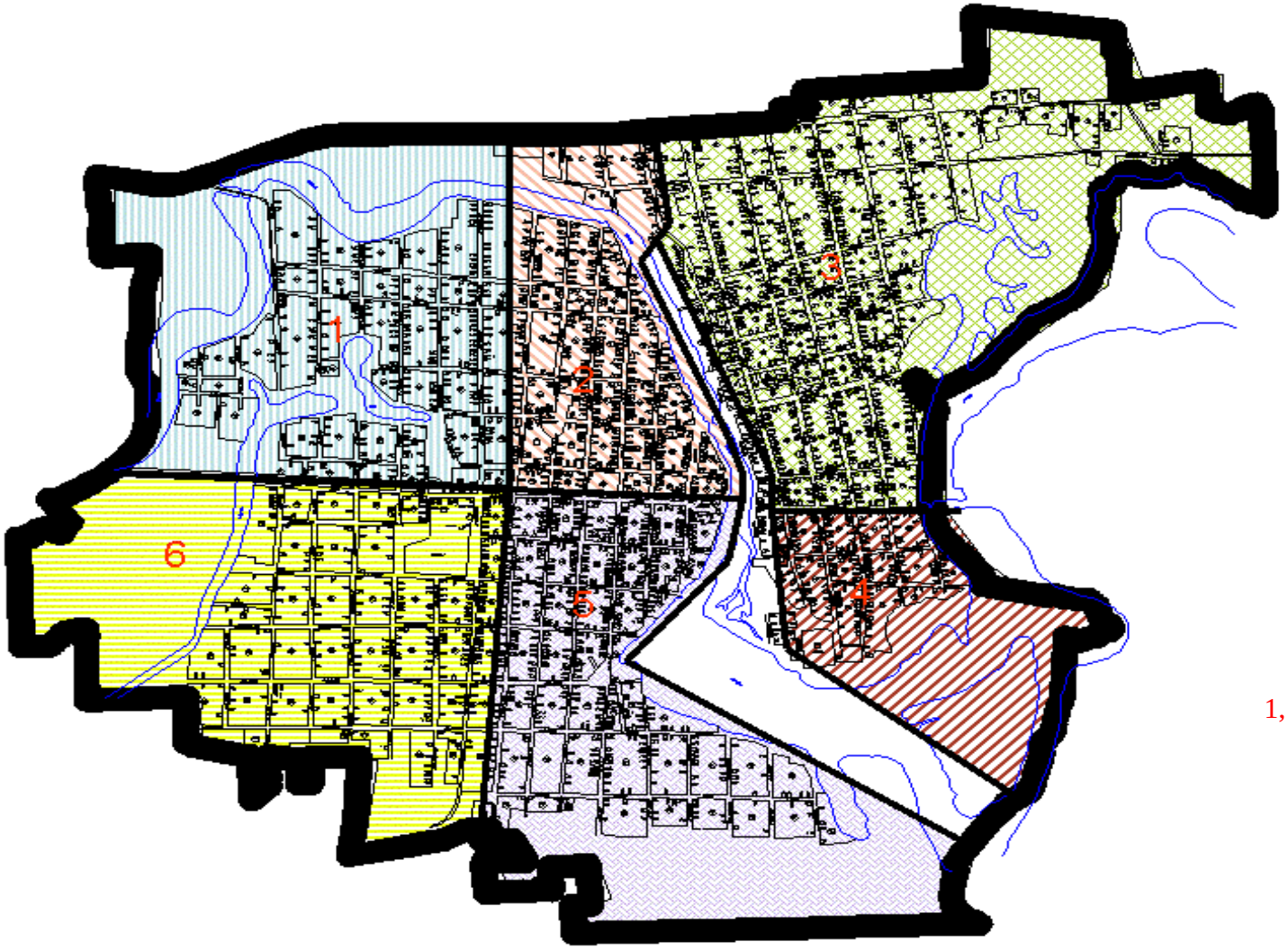

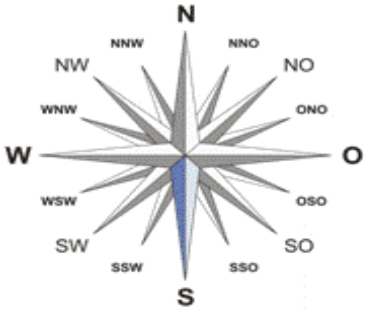

1, 2, 3, 4, 5 - № маршрута

№ района оповещения, вид маршрута	Наименование улиц по границам района оповещения	Транспорт, привлекаемый к оповещению населения района, оснащение	Лицо, ответственное за оповещение населения района	Контактный телефон
1	2	3	4	5
1 (смешанный)	с севера – северная окраина станицы от западной окраины станицы до ул.Октябрьской; с востока – ул.Октябрьская (нечетная сторона) до четной стороны улицы Ленина ; с юга – четная сторона ул.Ленина от улицы Октябрьской до окраины станицы ; с запада –западная окраина станицы от ул.Ленина до северной окраины станицы.	Пожарная автоцистерна АЦ-40-40 (130) 63Б Оснащена СГУ	Тихполоз Н.Ф.	89181398431 7-67-46
2 (смешанный0	с севера – северная окраина станицы от улицы Октябрьская (четная сторона) до реки Челбас; с запада – ул.Октябрьская (четная сторона) от северной окраины станицы до четной стороны ул.Ленина – ул.Октябрьская (нечетная сторона) до четной стороны улицы Ленина ; с юга – четная сторона ул.Ленина от улицы Октябрьской до реки Челбас; с востока – река Челбас от северной окраины Станицы до ул.Ленина	Пожарная автоцистерна АЦ-40-40 (130) 63Б Оснащена СГУ	Терещенко В.А.	89189348135 7-62-75
3 (смешанный)	с севера – нечетная сторона улицы Ленина; с востока- река Челбас от ул.Ленина до южной окраины станицы; с юга – южная окраина станицы; с запада – западная окраина станицы от южной окраины до улицы Ленина.	Пожарная автоцистерна АЦ-40-40 (130) 63Б Оснащена СГУ	Лысанок Л.И.	89183864309 7-64-04

1	2	3	4	5
4 (смешанный	с севера –нечетная сторона ул.Юбилейная от ул.Заречной до реки Челбас; с востока- река Челбас от ул.Юбилейной до южной окраины станицы, река Челбас; с юга – река Челбас; с запада – река Челбас от ул.Юбилейной до южной окраины станицы, река Челбас.	Пожарная автоцистерна АЦ-40-40 (131) 137 Оснащена СГУ	Матузова Л.И.	89181775296 7-62-63
5 (смешанный)	с севера – нечетная сторона ул.Ленина от реки Челбас до четной стороны ул.Октябрьской; с востока- река Челбас от ул.Ленина до южной окраины станицы; с юга – южная окраина станицы от реки Челбас до ул.Октябрьской; с запада – четная сторона ул.Октябрьской от улицы Ленина до южной окраины станицы	Пожарная автоцистерна АЦ-40-40 (131) 137 Оснащена СГУ	Горобей М.Т.	7-65-85
6 (смешанный)	с севера – нечетная сторона ул.Ленина от ул.Октябрьской до западной окраины станицы; с востока- нечетная сторона ул.Октябрьской от ул.Ленина до южной окраины станицы; с юга – южная окраина станицы от улицы Октябрьской до западной окраины станицы; с запада – западная сторона окраины станицы от улицы Ленина до южной окраины станицы.	Пожарная автоцистерна АЦ-40-40 (131) 137 Оснащена СГУ	Игнатенко А.А.	7-65-97

Глава Крыловского сельского
поселения Ленинградского района О.А.Деркач

ПРИЛОЖЕНИЕ № 4

УТВЕРЖДЕНА
постановлением администрации
Крыловского сельского поселения
Ленинградского района
от _____ № ____

Ведомость
маршрутов подвижных средств связи для оповещения населения Крыловского сельского поселения Ленинградского района при отсутствии связи

№ п/п	Марш-руты	Кто выделяет автотранспорт	Расстоя-ние (км.)	Время на проезд по маршруту	Кому передана информация по оповещению	Границы маршрута движения по оповещению населения автотранспортом	Номер автомашинымарка	Оснащение с громкого-ворящими устройствами
1	2	3	4	5	6	7	8	9
1.	Маршрут № 1	ПЧ-154	5,6	8 мин.	Водителю	с севера – северная окраина станицы от западной окраины станицы до ул.Октябрьской; с востока – ул.Октябрьская (нечетная сторона) до четной стороны улицы Ленина ; с юга – четная сторона ул.Ленина от улицы Октябрьской до окраины станицы ; с запада –западная окраина станицы от ул.Ленина до северной окраины станицы.	Пожарная автоцистерна АЦ-40-40 (130) 63Б	Оснащена СГУ
1	2	3	4	5	6	7	8	9
2.	Маршрут № 2	ПЧ-154	4,5	5 мин.	Водителю	с севера – северная окраина станицы от улицы Октябрьская (четная	Пожарная автоцистерна АЦ-40-40 (130)	Оснащена СГУ

						сторона) до реки Челбас; с запада – ул.Октябрьская (четная сторона) от северной окраины станицы до четной стороны ул.Ленина – ул.Октябрьская (нечетная сторона) до четной стороны улицы Ленина ; с юга – четная сторона ул.Ленина от улицы Октябрьской до реки Челбас; с востока – река Челбас от северной окраины Станицы до ул.Ленина	63Б	
3.	Маршрут № 3	ПЧ-154	9,9	25 мин.	Водителю	с севера – нечетная сторона улицы Ленина; с востока- река Челбас от ул.Ленина до южной окраины станицы; с юга – южная окраина станицы; с запада – западная окраина станицы от южной окраины до улицы Ленина.	Пожарная автоцистерна АЦ-40-40 (131) 137	Оснащена СГУ
1	2	3	4	5	6	7	8	9

4.	Маршрут № 4	ПЧ-154	3,3	5 мин.	Водителю	с севера –нечетная сторона ул.Юбилейная от ул.Заречной до реки Челбас; с востока- река Челбас от ул.Юбилейной до южной окраины станицы, река Челбас; с юга – река Челбас; с запада – река Челбас от ул.Юбилейной до южной окраины станицы, река Челбас.	Пожарная автоцистерна АЦ-40-40 (131) 137	Оснащена СГУ
5,	Маршрут № 5	ПЧ-154	7,5	10 мин.	Водителю	с севера – нечетная сторона ул.Ленина от реки Челбас до четной стороны ул.Октябрьской; с востока- река Челбас от ул.Ленина до южной окраины станицы; с юга – южная окраина станицы от реки Челбас до ул.Октябрьской; с запада – четная сторона ул.Октябрьской от улицы Ленина до южной окраины станицы	Пожарная автоцистерна АЦ-40-40 (130) 63Б	Оснащена СГУ
1	2	3	4	5	6	7	8	9
6.	Маршрут № 6	ПЧ-154	5,3	8 мин.	Водителю	с севера – нечетная сторона ул.Ленина от	Пожарная автоцистерна	Оснащена СГУ

						ул.Октябрьской до западной окраины станицы; с востока- нечетная сторона ул.Октябрьской от ул.Ленина до южной окраины станицы; с юга – южная окраина станицы от улицы Октябрьской до западной окраины станицы; с запада – западная сторона окраины станицы от улицы Ленина до южной окраины станицы.	АЦ-40-40 (130) 63Б	

Глава Крыловского сельского
поселения Ленинградского района О.А.Деркач